

# 爱的使命

## —中国牙医学在成都萌芽

邓长春

### 第一

#### 早期，单一教会有限的“爱”

西方牙科经过400年的发展，牙科学已经成为西方医学里一门比较成熟的学科，牙齿健康也成为西方人衡量身体是否健康的标准之一。

但是在19世纪末，中国特别是在四川地区，西方牙科学知识的传播和牙科诊所的建立才刚刚开始。

1907年底，加拿大卫理公会的牙医学传教士林则（Ashley W.,Lindsay）启程来成都

创建中国现代口腔医学

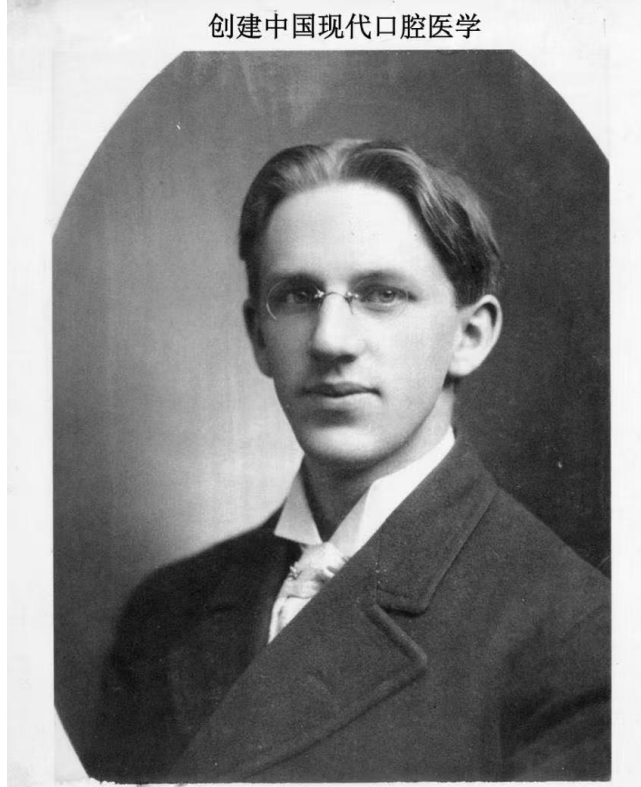

林则博士 (Ashley W.,Lindsay) 加拿大多伦多大学牙学院毕业

林则来成都后的牙医工作依附于加拿大卫理公会1895年教案后的成都医院，主要服务于华西地区传教士的牙健康保健，最初的中国病人是四川官员的家人和教会的朋友。

那时，成都的四个教会正在紧锣密鼓的筹建华西协合大学。华西传教士认为，除了在大学里进行培训牙科医生的医学教育工作外，还应该帮助当地政府创办能够满足不同民众医疗需要的牙科医院和诊所。

4年后，于1911年在成都四圣祠街北头西侧的第一个院子建立了华西地区第一座独立的牙症医院，医院已经开始培训中国人作辅助工作，这是华西牙科教育的初级班。

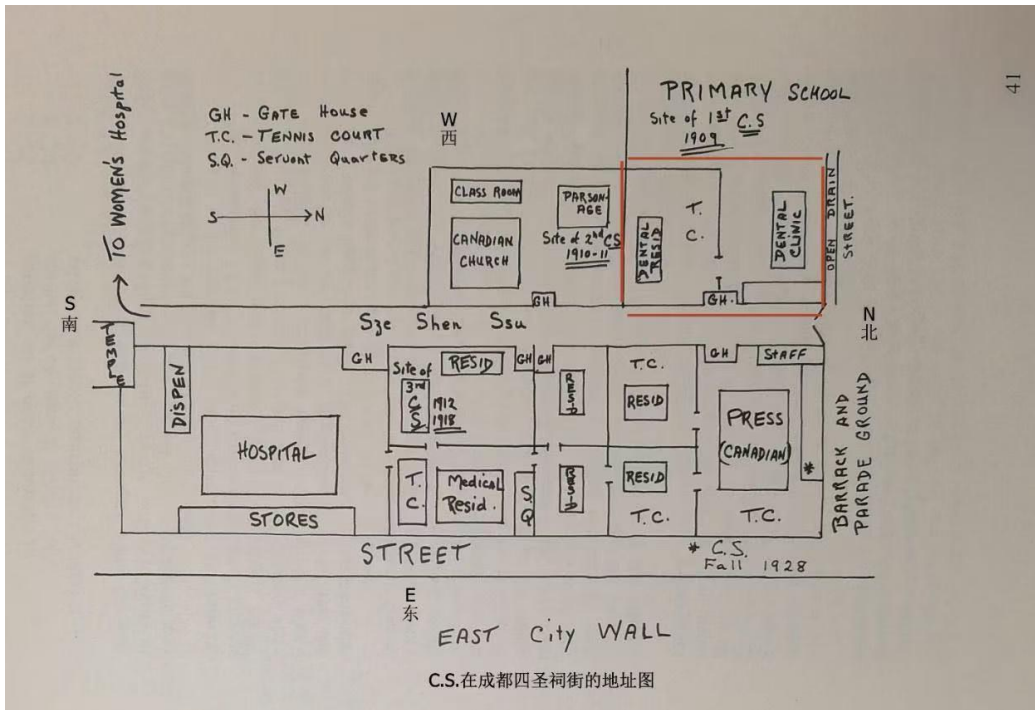

地图来自《在华西的加拿大大学》第 41 页  
 红色线框显示加拿大卫理公会牙症医院位置



照片来自《OUR WEST CHINA MISSION》即《我们的华西使命》  
照片拍摄于 1912 年，在成都四圣祠街的北口西侧第一个大院建立了独立的牙症医院内景

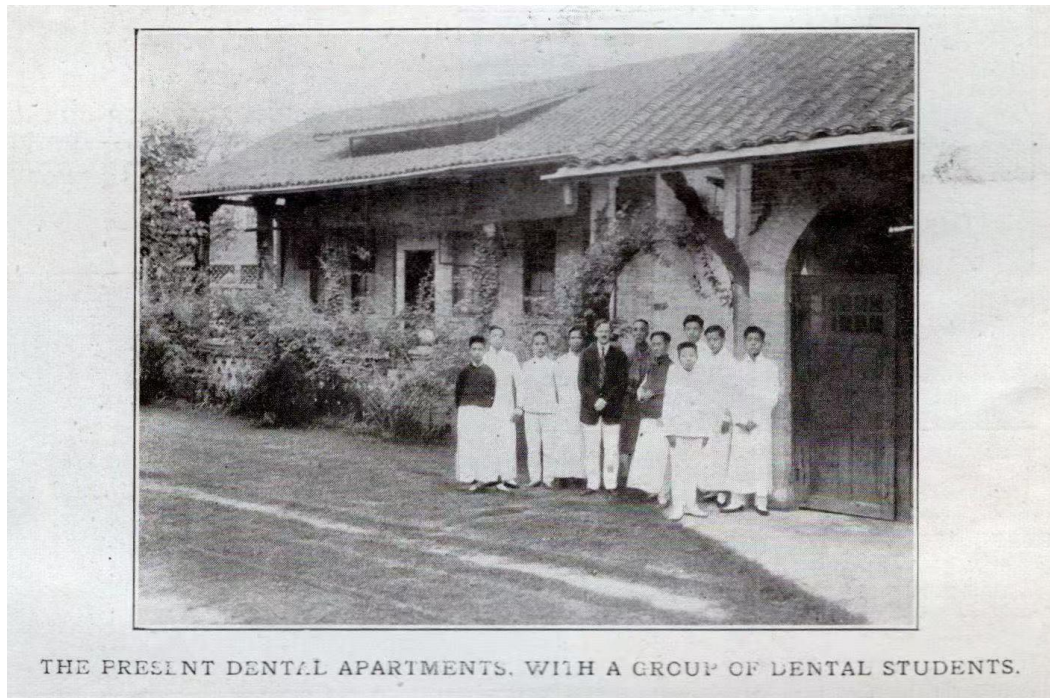

照片来自《Spend Ten Minutes in China》即《十分钟读懂中国》

四圣祠牙症医院内景，林则和他早期的 10 位学生在大门内侧留影，其中就有邓真民（华西口腔修复工艺学创始人）、刘仲儒。

---

还有一个非常重要的加拿大医学传教士对华西的医学和牙科学的建立起了非常重要的作用，他就是查尔斯·温菲尔德·塞维斯(Charles Winfield Service)博士，中文名字叫谢道坚，

**而华西的牙科史却没有关注到他的杰出贡献。**

**没有谢道坚的努力华西医学和牙科学的基础设施建设将推迟。**



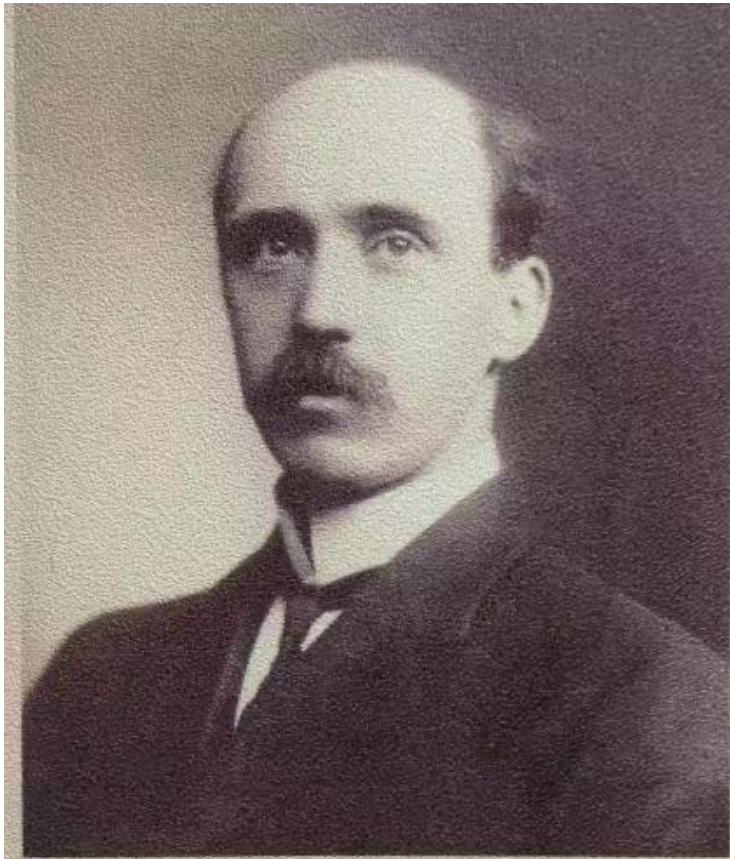

谢道坚像。  
Dr. C. W. Service

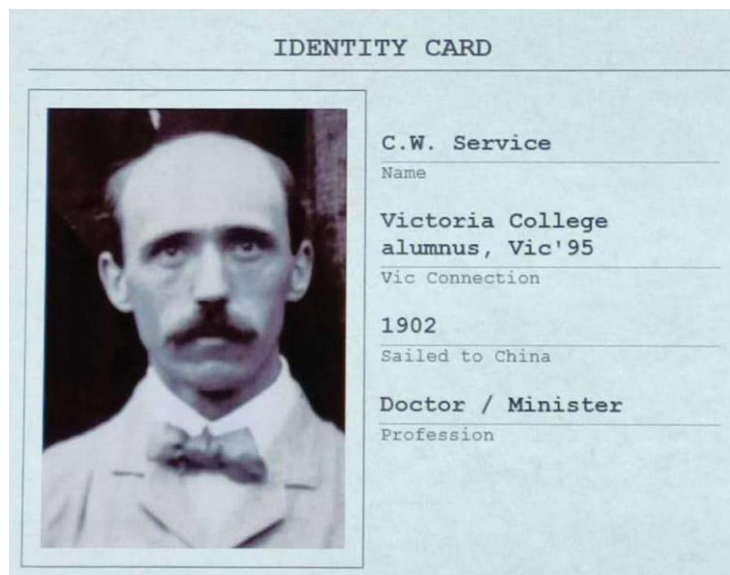

谢道坚 来自：Vic. College Missionaries to West China 1891-1949

他的中文名字非常贴切，认准的目标和道路会坚持不懈，坚定不移地

走下去。照片显示他坚定而深邃的目光看向远方的目的地。

谢道坚是一名外科医生兼牧师，1895年毕业于加拿大多伦多大学维多利亚学院，1899年毕业于多伦多大学三一医学院。

谢道坚博士和罗比娜（摩根）·塞维斯(Robina(Morgan)Service)夫人曾是四川省的加拿大卫生公会华西传教会的传教士，服务时间为1902年至1930年。

1902年，作为一名新任命的医疗传教士，谢道坚观察到了医学和教育在改善社会条件和加速接受宣教方面的催化潜力。刚到中国不久，谢道坚就给教会写了一封信，强调教育和医学对整个宣教运动的重要性：谢道坚认为“中国需要的是：“教育机构、医院、圣经协会、编写和传播各种知识书籍的协会”：他从未动摇过传播现代知识对传教的支持，正如他的同事宋道明博士(乔治-斯帕里林 Dr. George Sparling)所言，“从他刚出来的时候起，他就不断敦促应该开办一所大学，并在大学里设立医学院”。

他在抵达成都后不久，前往嘉定（乐山）传教站的医院，从1904年到1911年。那里从事了7年的临床医疗工作。

中国西部三省的第二届传教士会议于1908年1月25日至2月2日在成都陕西街美国卫生公会成都医院大楼举行。有注册代表159人，来宾21人，合计：180人参加大会



参加会议部分代表合影 照片来自美国卫理公会 UMC

谢道坚参加了【医疗工作】会议，发表了“自力更生”的论文。促进会议形成决议：**本会议向代理教育委员会敦促，一旦拟议的联合大学开始运作，就必须建立一所与之相关的医学院，因为本会议认为，只有通过完全合格的中国基督徒医生，传教士才能期望充分履行其对中国这一地区的病人和痛苦的责任。**

来自《华西传教士大会-1908 成都会议记录》美国康奈尔大学图书馆 由彭远波提供

在随后的岁月里，谢道坚与其他许多人一起实现了这一集体愿景，在将近三十年的时间里，他“作为一名推动医学教育的传教士政治家”，创立和培育了一所大学—华西协合大学，医学院的愿景到1914年得以实现。



## 这是华西医学最重要的一张照片



来自《紫色云雾中的三个十字架 -世界屋脊下的医学教育冒险》 莫尔思著

1915 年华西协合大学第一届医科学生（1914 年入学）和全体老师在医科楼前合影，后排老师左起：谢道坚（C. W. Service）博士，艾尔文（H. W. Irwin）博士，甘来德（H. L. Canright）博士，莫尔思（W. R., Morse）博士，启尔德（O. L., Kilborn）博士。启尔德博士拥有独特的地位，他是“华西协合大学的领军人物之一，作为传教团的秘书兼财务主管，他是首席行政官”。其他四位老师都是杰出的医学专家，是具体的操盘手，就是他们开启了世界屋脊下的医学教育冒险。

## 第二

### “爱”——降临到嘉定孩子

谢道坚在嘉定（乐山）医院外见到还是个孩子的黄天启，当时他正在外面玩耍。谢道坚和夫人罗比娜（Robina）对他的才智和品格印象深刻，便为他安排了上小学和学习英语的机会。随着黄天启的成长，他对医疗保健产生了兴趣，并在他们的指导下接受了医务助理的培训。



来源：加拿大联合教会档案馆，多伦多

谢道坚医生和一名护理助手正在处理一名脚受伤者；观察者为黄天启。

1911年谢道坚回成都参与创建华西协合大学医科，黄天启跟随来成都，1912年6月考入华西协合中学，继续高中学业，住在谢道坚家。

1917年12月，华西协合大学董事会责成一个由校长毕启、牙科传

教士林则博士和谢道坚组成的小型委员会，就将牙科纳入大学课程的政策提出建议。牙科专业学制六年，未来的牙科学生先在医学专业进行三年的预科学习，然后再接受三年的牙科培训。

谢道坚 1918 年回加拿大休假后，对黄天启的关爱就转移给牙医唐茂森医生 (Dr. John E. Thompson)，黄天启就住在了唐茂森家。

唐茂森医生是第二位来华西从事牙医先驱，他毕业于加拿大的皇家牙科外科学院，擅长牙外科手术和牙冠牙桥修复。



1918 年，牙科课程正式开课，已在医学专业学习了三年的黄天启，正式注册成为华西第一位牙科学生，并于 1921 年获得中国第一个大

学牙科学位。

唐茂森医生用以下文字描述了这一时刻：“当我资助的黄医生毕业时，那是我一生中最自豪的一天。那时，我正好是任院长”。

黄天启毕业五年后，爱再次降临，1926年4月，在多伦多大学董事会委员会会议上，黄天启获准前往多伦多大学接受牙医学研究生培训，以便“有资格在未来提供更多服务”。

唐茂森为他安排了经费，加拿大皇家牙科医学院（RCDS）为黄天启提供了奖学金，加拿大卫理公会为他提供了交通费，加拿大牙科界还为他筹集了住宿费用。1927年，黄医生获得牙科外科学博士学位（DDS），“他的能力和对工作的执着赢得了皇家牙科外科学院教师的衷心赞扬，他的个人品质也得到了所有接触过他的人的赞赏”

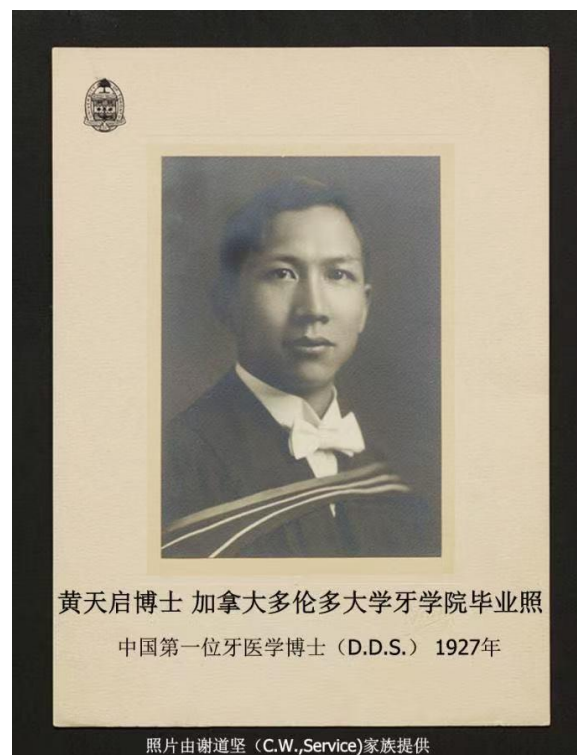

获得博士学位后回到成都后，黄博士继续在华西大学教授牙科，作为成都牙症医院院长，提供临床服务，并在全中国推广牙科政策。黄博士体现了华西协合大学牙科的办学理念，该校鼓励毕业生在公共部门发挥领导作用，而不是经营私人牙科诊所。

正如唐茂森所言，他在我们学院做了非常出色的工作.....还在医院工作。黄是有效传播牙科知识的纽带，因为中国员工的建议和实际帮助对于使这些机构适应中国的要求是不可或缺。唐茂森在《多米尼克牙科杂志》(Dominion Dental Journal)上发表的一篇文章也提到了这种跨文化合作的理念，他在文章中反思了首届牙科毕业生的重要性、

多年来，黄医生和唐茂森医生成为了值得信赖的同事，他们共同拓展了牙科手术领域。唐茂森于1932年去世后，口腔外科技术系和口腔实验室技术系有了三名教授：林则博士（口腔外科）、吉士道（Harrison Mullet）博士（牙体修复外科）和黄天启博士（牙体外科）。1933年加拿大牙科学院的报告宣布，黄博士“负责牙体外科技术的教学工作。由训练有素的中国教授教授牙科手术，标志着口腔健康知识的成功复制和传播，在黄医生的指导下，中国建立了可持续牙科保健的基础。

### 第三

### “爱”形成一股洪流



1918年休假期间，谢道坚前往美国马里兰州的约翰·霍普金斯大学接受研究生培训。除了妇产科领域的临床经验外，还参加了公共卫生和预防医学方面的课程，谢道坚还有机会担任约翰-霍普金斯医院的助理院长，为期四个月。

谢道坚休假期间，为在华西协合大学校园内建立一所新的医学、牙科学院，在加拿大发起了一场广泛筹款运动。他找到曾任多伦多大学医学院院长，校友会的首任主席，加拿大和安大略省医学会主席，多伦多医学会主席，第二位担任英国医学会主席的加拿大医生，人际关系网络十分广泛的里夫（Richard A. Reeve）博士，希望他组织一个筹款委员会，支持拟建的华西的医学、牙科大楼。

有趣的是第一次成都项目的讨论会是里夫博士私下邀请了多伦多医生和牙医这两个专业的一些成员在约克俱乐部共进午餐，见面会包括来自成都的谢道坚医生和 C·B·凯利（C.B. Kell）医生。11位医生出席：W·L·T·艾迪生（W.L.T. Addison）医生，J·N·E·布朗（J.N.E. Brown）医生，S·M·海伊（S.M. Hay）医生，C·J·黑斯廷斯（C.J. Hastings）医生，J·F·哈特（J.F. Hart）医生，A·C·亨德里克，（A.C. Hendrick）医生，C·P·拉斯克（C.P. Lusk）医生，A·H·帕费克特（A.H. Perfec）医生，N·A·鲍威尔（N.A. Powell）医生，F·C·斯蒂芬森（F.C. Stephenson）医生，J·F·尤伦（J.F. Uren）医生。还有五位牙医被邀请出席：Wm·布莱克（Wm. Black）医生，F·普莱斯，（F. Price）医生，W·塞克科姆（W. Seccombe）医生，A·E·韦伯斯特

(A.E. Webster) 医生, W·威尔莫特 (W. Willmot) 医生。

在谢道坚医生就中国的医疗和牙科情况以及加拿大医生和牙医应承担在成都建造和装备华西协合医学院和牙医学院的提议做出介绍后, 进行了长时间且有趣的讨论, 几乎每位出席者都参与其中。大家一致同意这一提议是一个有价值且可行的提议, 并任命了一个小委员会, 由里夫 (Reeve) 医生担任主席, 以推进这一项目。**里夫博士同意负责推动华西协合大学医科、牙科学院在成都的项目。**

里夫博士用一句拉丁语“Velut Arbor Crescat: Velut Lampas Luceat.”说道, 意思是 “树在成长, 灯也在发光”。在黑暗的中国西部百万民众中点燃一盏明灯, 这盏灯将随着岁月的流逝而扩大其仁慈的光芒; 播种一颗种子, 它将迅速且永恒地结出治愈国家的果实, 似乎是我们加拿大职业成员的机会和特权。仅仅是预防医学, 如果在中国实施, 将避免无尽的痛苦。训练一支受过教育的基督徒中国医生队伍将是一种无可比拟的福音。

到这里大家明白了吗? **关爱华西医学和牙科学建设的行为已经从单一教会的个别医疗传教士, 发展成为加拿大多伦多大学医学院和牙科学院以及众多医生、护士的共识, 大学的力量加入形成一股洪流。**

谢道坚还通过报纸和期刊文章、个人会议、小组聚会、专业协会年会和大型演讲论坛等方式, 向医疗、牙科和护理领域的受众进行宣传。

他的筹款书《花十分钟了解中国》被邮寄给加拿大各地医疗、牙科和护理界的每一位潜在捐赠者。

我非常有幸今年 1 月在墨尔本获得这本筹款书的原件，捧着它眼里仿佛看见谢道坚募捐的身影。

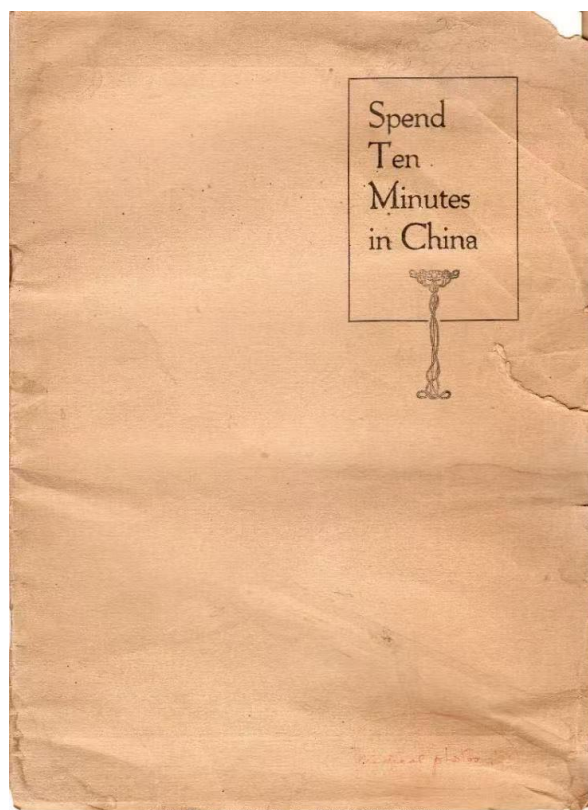

《花十分钟了解中国》封面 邓长春拍摄

2024 年 1 月 21 日朱迪思 (Judith Outerbridge Walker) 送我的珍贵资料

### 书中部分内容

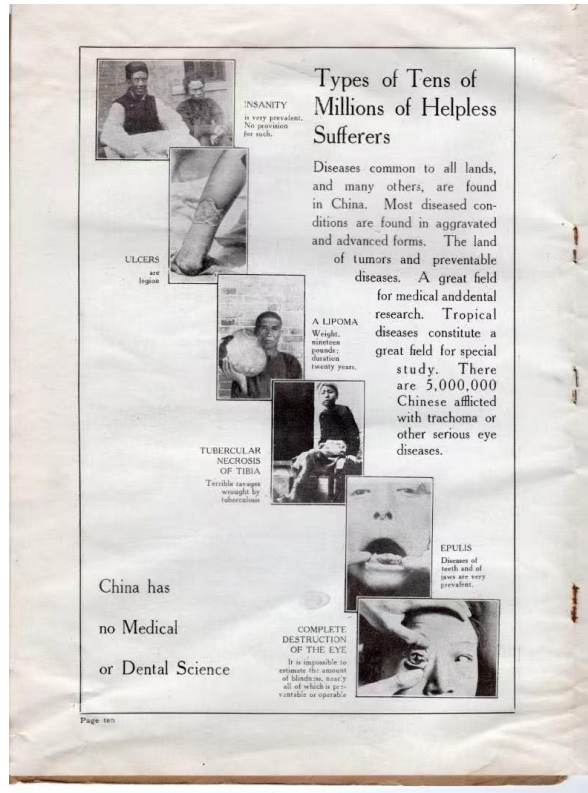

中国数千万无助受苦者面临的各种疾病类型

### 谁来帮助他们？

需要卫生专家带头并培训他人。

需要许多训练有素的护士来培训中国人。

矫形外科和儿科医生将轻易找到工作。

急需妇产科医生和妇科医生。

眼癌\*\*：每种类型的医师、外科医生和专家都能找到充足的研究材料。

癌症\*\*：常见症状包括颌部肿胀后的坏疽。眼和颌部的肿瘤极为普遍。

鸦片烟民\*\*：比外国酒精和吗啡更可怕的可能是鸦片。

中国的卫生状况不佳\*\*：疾病传播的温床。

裹脚的后果\*\*：令人难以想象的后果。

象皮病\*\*：在热带和亚热带气候中相当普遍。

健康和幸福在很大程度上依赖于口腔的健康状况。

几乎所有中国人的口腔状况都极其不健康。

牙科状况甚至比医疗状况更糟。尽管有许多本土医生，中国却没有本土的牙科专业，也没有一所牙科学院。

在中国，从事牙科的外国医生可能不到十人。

中国至少需要 7 万名牙医。

在中国华西地区的一亿人中，只有三名外国牙医，他们大部分时间用于治疗非中国患者。

### **医学和牙科教育是唯一的解决方案**

华西协合大学迫切需要扩建设施和增加设备及人员



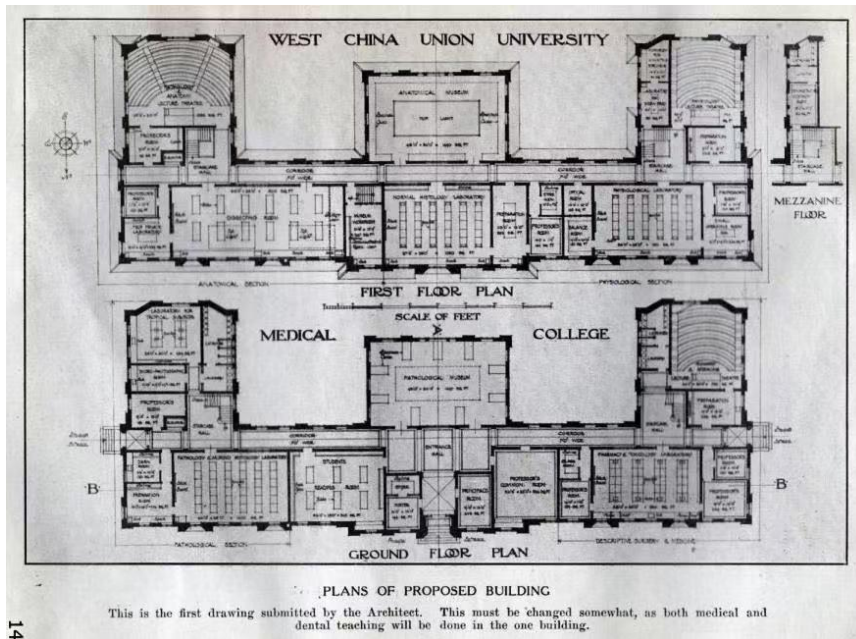

华西协合大学医学、牙科学院建筑平面图

## 我们想要什么

我们希望建立一个集医学和牙科学为一体的学院，配备必要的实验室和设备，成本预计为 100,000 美元。必须强调，这将是半径 1500 英里内唯一的医学院。

## 这些人与我们同在

下列是医学、牙科和护理专业的代表性成员，他们来自加拿大和纽芬兰，支持本展望（筹款）书中提出的项目：

**主席** N. A. Powell, M.D., 多伦多大学医学院院长。

**第一副主席** Albert E. Webster, M.D., D.D.S., 多伦多皇家牙科外科

学院院长。

**第二副主席** Miss Kate Matheson, 多伦多 隔离医院女士院长。

**秘书** J. N. E. Brown, M.B., 多伦多 西布鲁尔街 238 号。

**财务主管** Walter E. Willmott, D.D.S., 多伦多 月牙路 74 号。

大家现在可以看见对华西协合大学医学和牙科学院的支持已经变成由一个西方大学有组织，有人员，有计划，有募集资金的具体行动了。

**“大爱”如同加拿大的枫叶飘过浩瀚的太平洋，将落在华西坝。**

---

1919 年 1 月毕启 (Joseph Beech) 校长和谢道坚出席了在美国纽约召开的华西协合大学董事会执行委员会会议，提交了拟建医学、牙科学院的计划。执行委员会“非常满意地收到了多伦多里夫博士的来信，信中建议加拿大的外科医生、内科医生和牙科医生合作发展医学院”，作为回应，执行委员会同意“以一切可行的方式协助拟议的合作”。在这具体项目上谢道坚“担任秘书助理”，这样他就可以正式向多伦多的同事们传达“他们关于医学院的建设将被发送给我们的建筑师，一旦收到这些建筑的图纸，将提交给他们考虑”。医科牙科小组与伦敦建筑师容杜易（弗雷德-罗恩特里 Fred Rowntree）进行了联系，后者的构想融合了中西方建筑元素。

不幸的是，就在这次纽约会议几周后，里夫去世了。在他的公开葬礼上，维多利亚学院的鲍尔斯院长“谈到了里夫博士对中国医疗工作的极大兴趣，以及他在成都建立教育机构的雄心壮志。在他的遗产中有 7500 加元遗赠给了加拿大卫理公会的传教基金，医疗牙科小组的成员要求将他的捐款指定用于华西协合大学新的医学、牙科大楼基金。卫理公会同意了这一请求，谢道坚后来认为“这是基金的一个很好的开端”。

这里引自：1919 年 3 月 14 日 毕启校长给卫理公会切诺维斯先生的信：“……加拿大的医科与牙科兄弟们提出了一个方案，计划建造我们整个医疗设施，并以 10 万美元的费用装备它。代表了加拿大约七千名医生和牙医。……由于并未真正指定该建筑的用途，我们真诚地支持将其转变为普通教学楼，而非医疗建筑。”

**经过 6 年的资金募集终于募集到 8 万美金，华西的医科楼、牙科楼  
于 1924 年开始建设**

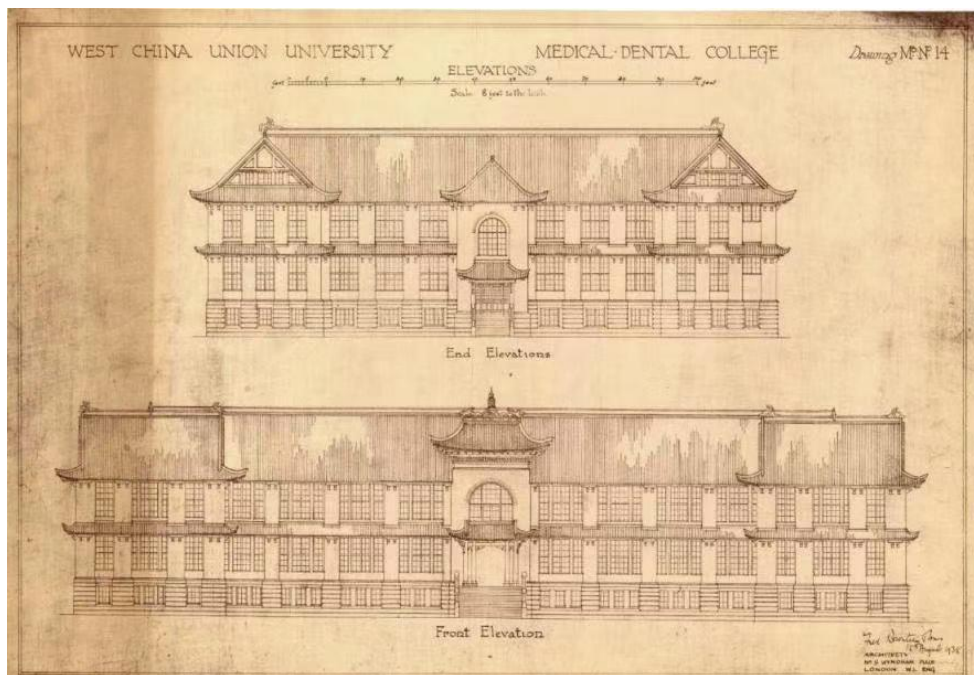

华西协合大学 医学、牙学院前立面图，侧立面图



邓长春拍摄

2008 年汶川地震后加固维修华西临床医学院启德堂时更换下来的木立柱

立柱上金色的字“民国十三年”，也就是 1924 年



医科楼和牙科楼于 1928 年 4 月 10 日建成，  
从此华西医学、牙科学有了一个永久的家。

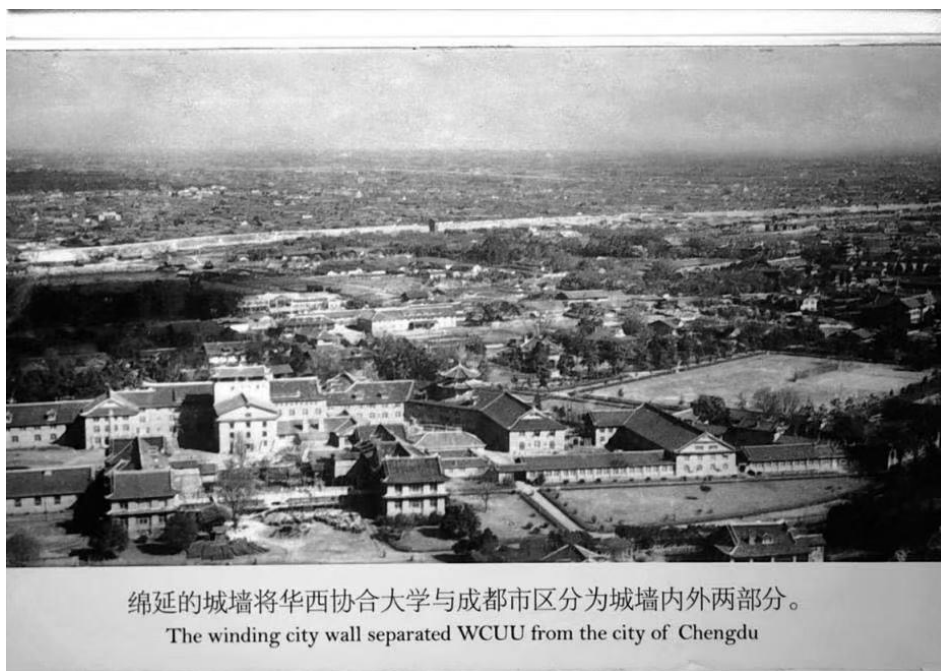

1943 年的华西协合大学医学中心鸟瞰图



照片左下角就是大学的牙科学院和医院

我们不要忘记这栋楼是约 7 千名加拿大医生、牙医、护士和普通人民 50 美分、1 美元爱的奉献。

不要忘记里夫遗产的 7500 美元和多伦多的护士通过校友和护理协会就募集到近 3000 美金，

这要归功于谢道坚夫人罗比娜。

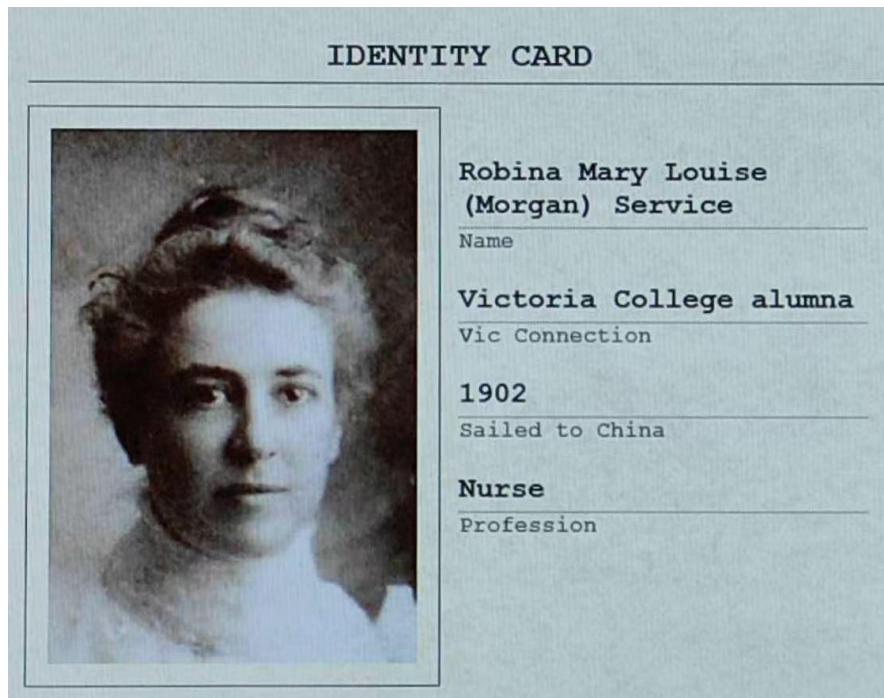

来自：Vic. College Missionaries to West China 1891-1949

谢道坚夫人罗比娜

罗比娜于 1899 年从布罗克维尔综合医院获得护理学位。是成都最早的西方护理人员的先驱之一。

大楼建成之时，罗比娜万万没有想到的是她亲爱的丈夫谢道坚在2年后永远地离开了他热爱的华西医学和学生。

如今的华西临床医学院启德堂，看到这栋楼你会想到什么？



如今的华西临床医学院启德堂 邓长春拍摄

#### 第四

#### 对学生的“爱”转变成提高学生的水平

牙科的创办人林则曾著文说：“不像一般的牙科学校偏重技术，我们的学校是要学生认识口腔卫生的重要及与全身健康的关系。我们替中国建立了近代化牙医教育的基础，这基础提示了一个新的教育计划和奠定了一个高的标准。以第一流牙医教育为目的，成为一个示范中心，毕业生可以和美、加各国的牙医毕业生在进修上竞争。”



81299.

*Dentist in Chengtu.*  
林则教学示范为病人治疗牙症

照片来自美国卫理公会档案 UMC



81300.

*Same as 81299*

林则教学示范为病人治疗牙症

照片来自美国卫理公会档案 UMC

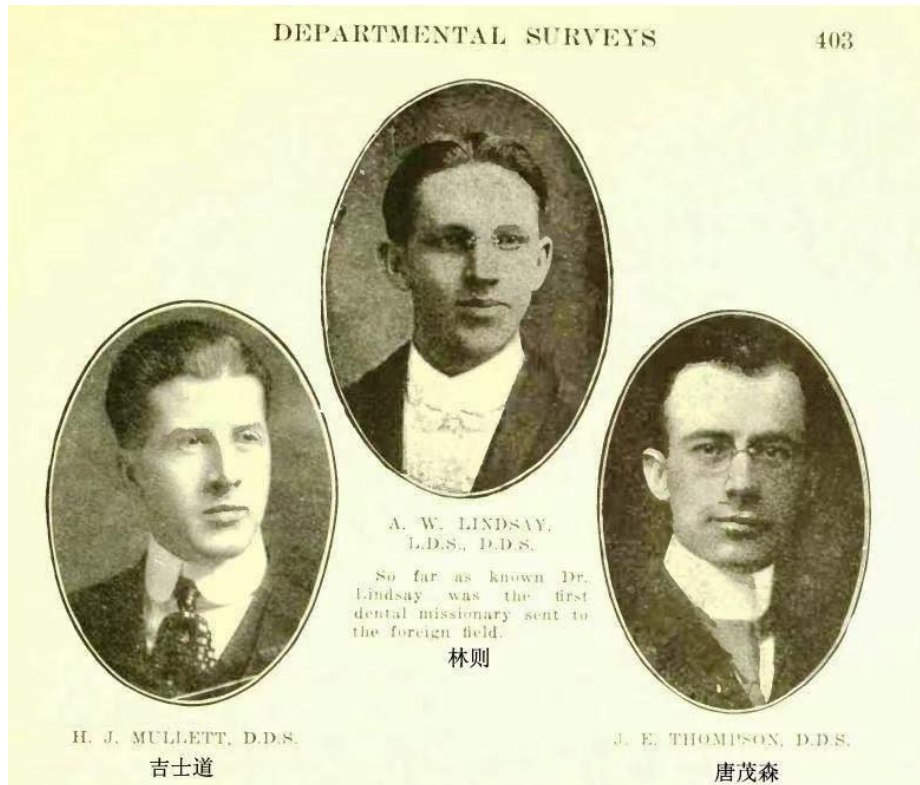

来自《OUR WEST CHINA MISSION》即：我们的华西使命 403 页

早期来华西的 3 位加拿大牙医学博士

一直以来，那些对华西协合大学感兴趣的人希望某些西方大学可以被说服参与其中；很显然，从这样的源头获得帮助和灵感将极大地提升该事业的效率。该大学未来的影响将主要取决于其工作的类型、从事工作的人员的素质及其毕业生的质量。如果西方大学能为教职员工和教学设备提供支持，该项目将从一开始就能奠定更广泛的基础。

参与该大学的机构也充满信心地向所有关心人类福利的人们呼吁。在这新的中国重塑和决定其命运的过程中，帮助创建大学的任何一份力量都可能在未来对塑造真理和公正的影响力中发挥重要作用。通过扩大教育基础，这所大学将为中国的发展提供更坚实的支持。

从 1904 年的初心、1905 年差会顾问部通过初步方案、1908 年的大学章程、1909 年 4 月大学成立前夕美国芝加哥教育考察团波尔顿博士（后来芝加哥大学校长）、张伯伦教授……考察华西教育时《毕启博士的汇报》，可以看出华西协合大学的初心之一就是融入西方现代大学与世界接轨，遗憾的是当时差距太大！

大学成立 12 年后，纽约教育联盟有条件地接纳了华西协合大学

1922 年 5 月 25 日美国纽约州立大学董事会对华西协合大学颁发了一个临时特许状，证书编号：3126。签署人：阿德勒特·穆特（副校长），弗兰克·P·格雷夫斯（大学校长）

……

学生考试成绩送纽约复核后授予医学博士（M.D）和牙科博士（D.D.S）

并规定，在获得此临时特许状后大学获得不少于 50 万美元的资源和设备，用于支持并符合其联合章程的情况下，在五年内被一份正式联合章程取代，授权华西协合大学根据纽约州立大学管理委员会的判断及大学的规章制度授予其毕业生正常的学位。



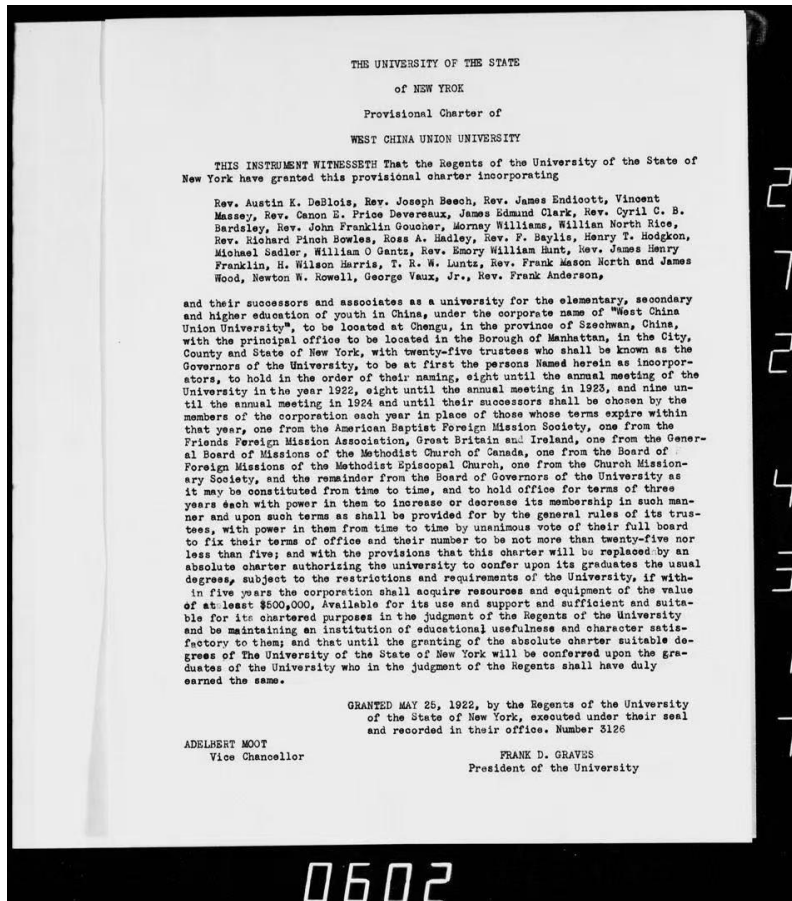

授予华西协合大学临时特许状文件来自耶鲁大学神学院档案

大学又经过 12 年的努力和发展，终于获得纽约州立大学的绝对认可

1934 年 10 月 18 日纽约州立大学董事会关于绝对特许华西协合大学的学位批准文件

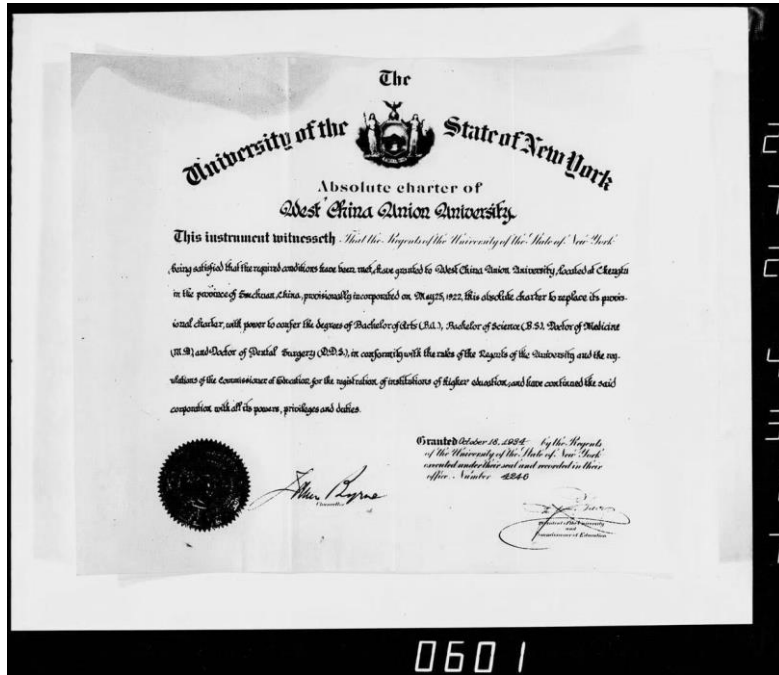

授予华西协合大学绝对特许状文件来自耶鲁大学神学院档案

---

## 绝对特许证书

授予

华西协合大学

此文件证明：纽约州立大学董事会在确认所有要求和条件均已满足的情况下，授予位于中国 四川省 成都的华西协合大学，先前于 1922 年 5 月 25 日合并成立，此绝对特许证书替代其之前的特许证书，授予其颁发文学学士（B.A.）、理学学士（B.S.）、医学博士（M.D.）和牙科博士（D.D.S.）学位的权力，并按照大学董事会的规定和高等教育机构注册委员会的规定，继续享有所有权利、特权和

职责。

证书编号：4246

授予日期：1934 年 10 月 18 日

纽约州立大学董事会 校长

教育部门专员

(签名)

(签名)

---

林则在华西工作了 43 年,在 1950 年离开时为中国牙医学培养了 152 名种子,获得西方大学认可,这是“大爱“的结晶,后来成为中国口腔医学的栋梁大师。

这里展示 毕启校长退休, 1940 年 3 月 21 日在华西协合大学医牙学院告别会上林则的发言全文。

*Doctor Beech'S Contribution To  
Dental Education*

History will assign the beginnings of modern dental education in China to the West China Union University. Dental education was started at the West China Union University because Dr. Beech was broadminded enough to be convinced that the dental personnel of the Canadian Methodist Mission's City Dental Hospital could initiate an acceptable university grade dental teaching program. During the twenty-three years in which dental education has been active here in this institution Dr. Beech has always given it his encouragement and his advice.

In the provision of a suitable medical and dental teaching centre, Dr. Beech has worked with energy, wisdom and success. He has always planned that dentistry shall be worthily housed and shall form an integral part of the University Hospital plant. When the hospital opens for the reception of patients and for clinical teaching, a specially designed dental out-patient department will function in full relationship with all the divisions of the other healing and restorative services. This will be made possible by the erection of a dental unit so conveniently located that it may serve the needs of out-patients and may admit such dental patients as require hospitalization directly into the adjacent wards.

At each step of dental educational progress - the change from a Department of Dentistry in the medical faculty to a full-fledged College of Dentistry in the University - the union of the two Colleges of Medicine and Dentistry into the College of Medicine and Dentistry - Dr. Beech was both sympathetic and helpful.

During the years of small budgets, dentistry was fairly treated and shared in the special grants which Dr. Beech was able to raise in times of great urgency. Frequently his one-man effort filled our very depleted treasury with the necessary funds.

We particularly thank Dr. Beech for his many years of gracious and valued support in the dental field of education. We ask for him many years of continued active service in the much-needed role of promoter for medical and dental education projects of the West China Union University in the United States of America, Canada and England. We rejoice with all our confreres in the honor which has come to him. Chancellor Beech richly deserves the Government's recognition for his pioneer work in establishing university education for the people of Western China.

Ashley W. Lindsay.

来自 耶鲁大学神学院图书馆 华西协合大学档案

RG011-297-4625.pdf (1939-1940 大学报告) 第 81 页

## 校长毕启博士对牙科教育的贡献

历史将把现代牙科教育在中国的起源归功于华西协合大学。牙科教育从华西协大学开始，因为毕启博士具有广阔视野，他相信加拿大卫理公会的牙科医院能够启动一个符合大学标准的牙科教学项目。在牙科教育存在的二十三年中，毕启博士始终在这里活跃，为此给予鼓励和建议。

在提供适合的医学和牙科教学中心方面，毕启博士始终充满活力、智慧和成功地投入工作。他始终计划将牙科教学设备安排妥当，使其成为大学医院设施的重要组成部分。当医院开放接收患者并用于临床教学时，专门设计的牙科门诊部门将与其他治疗和康复服务的各部门紧密合作。这一安排将通过建立一个便利的牙科单元来实现，以便能够满足门诊患者的需求，同时可以将需要住院的患者直接安置到附近的病房。

在牙科教育发展的每一个阶段——从大学的牙科学系到医学院的一个部门，再到将医学院和牙医学院联合为一所完整的医学院和牙医学院——毕启博士都现出同情和帮助。

在预算紧张的年代，牙科得到了毕启博士特别的关照，他能够在紧急时刻筹集到必要的经费来补充资金短缺的财库。通常情况下，他的个人努力满足了我们的资金需求。

我们特别感谢毕启博士多年来在牙科教育领域的慷慨支持和宝贵贡献。我们请求他在多年持续活跃的服务后，继续在华西协合大学的医学和牙科教育项目中担任急需的推广角色。我们与美国、加拿大和英国的同行们一道，因获得此荣誉而感到欣喜。毕启博士确实值得政府的认可，作为华西地区大学教育的先驱，他的努力获得了华西人民的赞扬。

Ashley W. Lindsay 林则

## 第五 更多的国际关“爱”

华西协合大学新的口腔病院于1945年在牙学楼的西侧建成开院，医护人员人数达到55人。

美国牙科贸易协会成员捐资修建了医院建筑，还捐赠手术椅二十套，电动手术机十套，电疗手术刀一套，紫外光医疗器械一套，最新爱克光仪器一套。



照片来自耶鲁大学神学院图书馆

1945年华西协合大学医、牙学院大楼及口腔病院





口腔病院内景 照片来自耶鲁大学神学院图书馆



照片来自耶鲁大学神学院图书馆

吉士道 (H.J.,Mullett) 教授在华西口腔病院

大家注意看门左边墙上挂的什么？

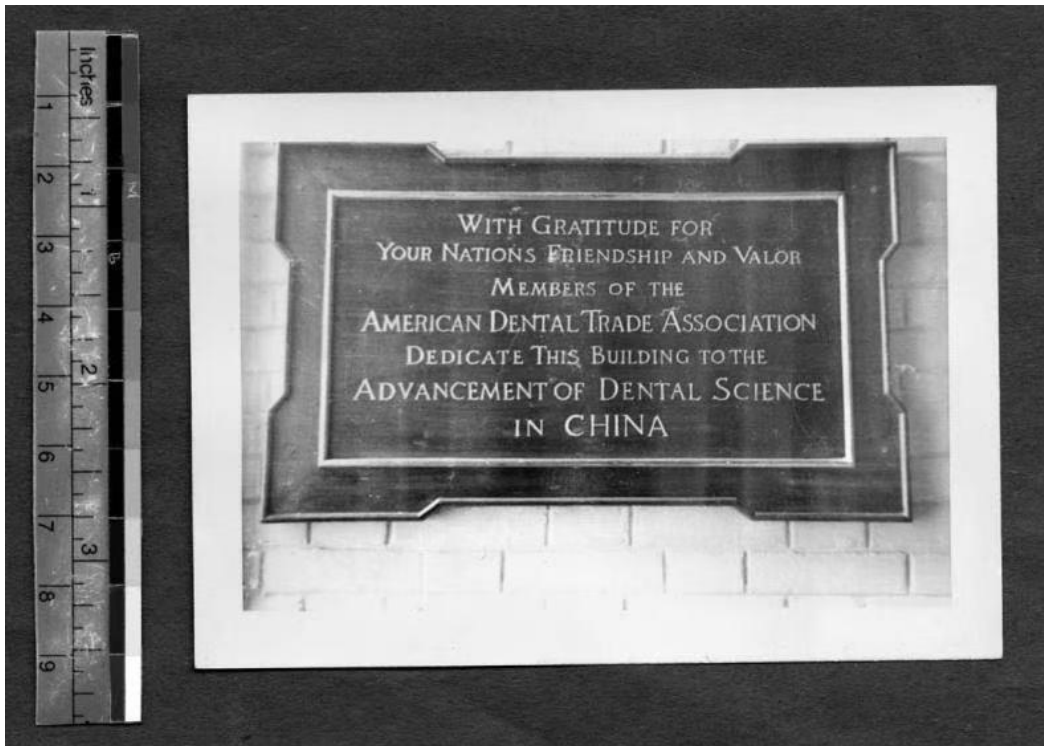

照片来自耶鲁大学神学院图书馆

1946年1月华西协合大学口腔病医院墙上的感恩牌匾

**【感谢贵国的友好和美国牙科贸易协会成员的执着精神，把这座牙医院建筑奉献给中国牙科学的进步】**

**如今，感恩牌早已消失不见了，希望不要忘记恩人付出的爱！**

在华西协合大学浩瀚的历史文献中寻找有关中国口腔医学在成都萌芽的一些细节，最为感动的就是：

**一个字“爱”，两个字“大爱”。五个字“不要命的爱”。**

谢道坚患病后，在局麻状态下指导学生为他做下腹部手术，后死于感染，弥留之际，嘱托捐献遗体供学生解剖，没有一个学生去解剖热爱他们的老师，最终，谢道坚遗体被安葬在华西坝，他永远看着学生们的成长。

*如果内容有误希望指正，谢谢！*

### **参考资料：**

1. 有关谢道坚内容来自【THE CONTRIBUTIONS OF THE SERVICE FAMILY TO SUSTAINABLE HEALTH CARE IN SICHUAN】  
作者：Author: Elizabeth Service (M.A., Global Affairs)
2. 【中国的牙科和医疗需求】《自治牙科杂志》，第31卷，第2期，(1919年)，  
作者：谢道坚
3. 《Spend Ten Minutes in China》
4. 耶鲁大学神学院图书馆【华西协合大学历史档案】

邓长春 2024年11月28日 终稿于成都 华西坝

---

### **作者简介：**

邓长春 1951年成都 华西坝出生，华西子弟。1980年成都科技大学（原成都工学院）毕业，华西坝文化的寻觅、学习、传播者。